



AGRUPAMENTO DE ESCOLAS SÁ DE MIRANDA NA BRAGA ROMANA

ALUNOS DO AGRUPAMENTO PARTICIPARAM NA BRAGA ROMANA COM PROPOSTAS DE ATIVIDADES DIVERSIFICADAS

O Agrupamento de Escolas Sá de Miranda participou na XIII edição da Braga Romana, tendo como tema do agrupamento "Do quotidiano dos Bracaros à Romanização". Foram diversas as atividades dinamizadas pelos alunos e apresentadas neste evento, destacam-se as atuações em palco, como a atuação do Tambombo no Largo São João do Souto e as Danças Romanas no Rossio da Sé, protagonizadas pelos alunos de 6.º ano, da Escola de Palmeira. Os alunos de 9.º ano da Escola de Palmeira apresentaram uma peça de Teatro: "Deuses quase perfeitos ou não...", na qual deram a conhecer ao

público os fascinantes deuses romanos e as suas peripécias.

Na tenda pedagógica, instalada no Largo São João do Souto e aberta ao público em geral, os professores Susana Leite e Viriato Silva dinamizaram oficinas de cerâmica e as professoras Leopoldina Almendra e Adelaide Barreira workshop's de dança. No stand do agrupamento estiveram à venda produtos confeccionados especificamente para o evento, os quais foram cuidadosamente decorados tentando retratar fielmente a época romana.



Em Junho Acontece

- | | | |
|-------|-------------------------------------|---------------|
| 1 | Comemoração do Dia da Criança | EPE e 1.º CEB |
| 3 | Baile dos Finalistas | AESM |
| 1 a 5 | Jardim das artes em Tibães | EBP |
| 5 | Viagem ao tempo dos castelos | EBP |
| 9 | Festa de encerramento do ano letivo | EPE e 1.º CEB |

WWW.AESAMIRANDA.PT

AESM (AGRUPAMENTO DE ESCOLAS SÁ DE MIRANDA); ESM (ESCOLA SÁ DE MIRANDA); EBP (ESCOLA DE PALMEIRA); 1.º CEB (1.º CICLO DO ENSINO BÁSICO); EPE (EDUCAÇÃO PRÉ ESCOLAR)



PARTICIPAÇÃO DO AGRUPAMENTO NOS CORTEJOS *LUDI LITTERARII* E TRIUNFAL



O Agrupamento de Escolas Sá de Miranda destacou-se no Cortejo Triunfal (noturno) pela magnífica recriação apresentada. "Do quotidiano dos Bracaros à Romanização" foi a temática que moveu toda a recriação histórica que esteve presente no Cortejo Triunfal da Braga Romana, no qual de forma dicotómica foram revelados os quotidianos dos bracaros e dos romanos, desta forma o agrupamento privilegiou a fundamentação histórica e científica na mensagem que passou para o público. As crianças do Pré-escolar e os alunos do 1.º ciclo das escolas de Dume e de Bracara Augusta embelezaram o Cortejo *Ludi Litterarii* com a sua participação animada, que decorreu no último dia do evento nas ruas do centro da cidade, terminando na Praça do Município com a tradicional recepção pelo general interpretada pela equipa Espiral.



FILIFE BARBOSA APURADO PARA CAMPEONATO REGIONAL

Filipe Barbosa, aluno do 10.º ano da Escola Sá de Miranda, e atleta do Clube de Golfe do Desporto Escolar, foi apurado para participar no Campeonato Regional da Zona Norte. De entre os 36 melhores golfistas da Região Norte, Filipe Barbosa alcançou um brilhante 5.º lugar com apenas mais um ponto que o 2º classificado.



ESCOLA SOS AZULEJO

Os alunos dos percursos vocacionais da Escola de Palmeira associaram-se no dia 4 de maio, no Convento do Pópulo, à ação 'Escola SOS Azulejo', promovida pelo Município de Braga, através do Serviço de Arqueologia. A atividade enquadra-se no projeto nacional do Museu da Polícia Judiciária 'SOS Azulejo' e que pretende sensibilizar as crianças e jovens para a importância da salvaguarda do património cultural, em particular do património azulejar. Os alunos das 2 turmas participantes fizeram azulejos de fachadas de Braga, que estiveram em exposição nos claustros do convento até ao dia 7 de Maio.

AQUA CÁVADO: O RIO QUE NOS UNE

No dia 17 de maio, a turma 8.º E, da Escola de Palmeira participou na atividade "Dias Viver a Água", uma iniciativa concretizada no âmbito do projeto AQUA Cávado. Com o objetivo de realizar um percurso com três paragens ao longo do rio Cávado, desde a nascente até à foz, começou-se por uma deslocação ao Mosteiro de Tibães, no qual fizeram uma visita a uma das várias minas que assegurava o fornecimento de água aos monges, tendo prosseguido, depois, a viagem até Barcelos. Em Barcelos, num agradável momento de convívio, almoçou-se junto à Casa da Azenha, situada a meio do percurso do rio Cávado concluindo, posteriormente, o trajeto com uma visita ao Parque Natural do Litoral do Norte, em Esposende. Num trilho fantástico e repleto de surpresas, caminhando pelo passadiço que vai desde o Clube Náutico de Fão até à restinga e seguindo até às torres de Ofir pela praia, foram vários os ecossistemas que lá se observaram (o estuário, o sapal e as dunas), sendo igualmente de referir que o parque é também um local privilegiado para a observação de aves, como a garça-real, o açor e a águia-pesqueira, estas apenas algumas das várias espécies que encantam os visitantes. Esta visita que aqui se partilha foi uma experiência enriquecedora que proporcionou a todos tantas e tão importantes vivências, tendo os alunos agradecido de forma calorosa aos responsáveis pela organização da mesma.

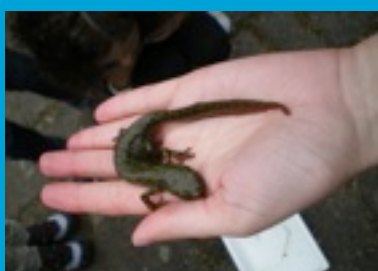
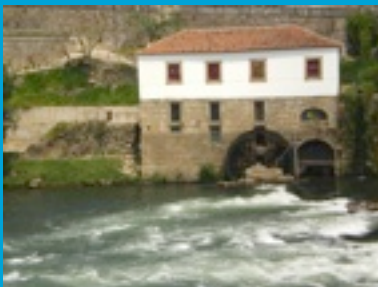



COMO SE ALIMENTA A COMUNIDADE ENVOLVENTE

Os alunos do 9.º ano do Agrupamento de Escolas Sá de Miranda em parceria com o Centro de Saúde de Infiães e as professoras de Ciências Naturais fizeram um estudo sobre os hábitos alimentares da comunidade envolvente, que consistiu na realização de um inquérito com 32 questões. Após o preenchimento do inquérito por todos os alunos foram analisadas as respostas que serviram de mote para a reflexão conjunta sobre o tipo de alimentação praticada. Com este trabalho os alunos entenderam que é necessário melhorarem a sua alimentação.

VISITA AO PARQUE DA PENEDA DO GERÊS

No passado dia 3 de maio, os alunos do 8.º ano realizaram uma visita de estudo ao Parque Nacional da Peneda-Gerês (PNPG), uma área natural destinada à conservação dos seus aspetos naturais e culturais. O objetivo desta visita era efetuar o trilho “Águia do Sarilhão” e ficar a conhecer melhor a região do Gerês. Durante o percurso, foi possível observar diversos tipos de ecossistemas, com áreas de mato (urzes, arqueja e tojo), pinhais, carvalhais, medronhais e vegetação ribeirinha ou ripícola. Além disso, foi possível a observação de várias espécies, tais como o lagarto de água (*Lacerta Schreiberi*); uma planta carnívora (*Pinguícula Lusitânica*) e as mimosas, uma espécie exótica invasora. Observou-se ainda, zonas que foram afetadas pelos incêndios.



Outro dos pontos de interesse do trilho foi a observação da Silha dos Ursos que existe nesta região, sobre uma das vertentes do vale do Rio Gerês, numa

zona de encostas íngremes, onde existem pequenos bosques de carvalhos e cortiços que tinha, no passado, o objetivo de proteger as abelhas dos ursos-pardos que atualmente já não existem nesta área. Os alunos tiveram ainda a oportunidade de passar numa via romana, onde foi possível observar vestígios arqueológicos, como por exemplo, os marcos milionários. Para concluir a visita visualizaram, no centro interpretativo do Vidoeiro, um vídeo alusivo ao PNPG. Neste vídeo foi destacada a biodiversidade desta área protegida e as atividades que lá se podem realizar. No geral, os alunos gostaram da visita de estudo. Acharam todo o percurso bastante interessante e o facto de terem a oportunidade de observarem uma grande diversidade de espécies, algumas das quais nunca tinham contemplado, permitiu, sem dúvida, ultrapassar as suas expectativas.



AGRUPAMENTO DE ESCOLAS
SÁ DE MIRANDA

NEWSLETTER DO
AGRUPAMENTO DE ESCOLAS
SÁ DE MIRANDA

N.º 9 | JUNHO 2016

CONSELHO EDITORIAL
COMISSÃO DE DINAMIZAÇÃO
CULTURAL

COMPOSIÇÃO GRÁFICA
SUSANA LEITE

EMAIL
PAA@SA-MIRANDA.NET